

Utlåtande över ÖVERLÅTELSEBESIKTNING

Kalmar BO 1:169

Doppingvägen 3, 394 77 Kalmar



Denna besiktning är utförd på uppdrag av säljaren. Observera att Du som köpare har en egen långtgående undersökningsplikt! För att uppfylla en del av Din undersökningsplikt och för att juridiskt överta detta besiktningsutlåtande krävs att Du kontaktar besiktningsföretaget för utförande av en köpargenomgång. I annat fall har besiktningsmannen inget juridiskt ansvar gentemot Dig. Vid en köpargenomgång gäller samma villkor och ansvar som vid en separat köparbesiktning. Observera att en köpargenomgång är endast möjlig att utföra inom 6 månader efter genomförd besiktning.

INNEHÅLLSFÖRTECKNING

Innehåll

| | |
|---------------------------------------------------------------|----|
| ÖVERLÅTELSEBESIKTNING FÖR SÄLJARE | 3 |
| 1. HANDLINGAR OCH UPPLYSNINGAR | 4 |
| 2. OKULÄR BESIKTNING..... | 5 |
| 3. RISKANALYS..... | 10 |
| 4. FORTSATT TEKNISK UTREDNING | 11 |
| BILAGA 1: Villkor för Överlåtelsebesiktning för säljare | 12 |
| BILAGA 2: Fuktkontroll..... | 16 |



ÖVERLÅTELSEBESIKTNING FÖR SÄLJARE

Objekt

| | |
|-----------------------|-------------------------------|
| Fastighetsbeteckning: | Kalmar BO 1:169 |
| Adress: | Doppingvägen 3, 394 77 Kalmar |
| Kommun: | Kalmar |
| Fastighetsägare: | Bodil Magounakis |

Uppdragsgivare

| | |
|----------------|------------------|
| Namn: | Bodil Magounakis |
| Uppdragsnummer | 2025-082 |

Besiktningsman

| | |
|----------|------------------------------------------------------------------------------|
| Namn: | Elias Borgemo Medlem i SBRs överlåtelsebesiktningsgrupp Besiktningsman |
| Telefon: | 0733322278 |
| E-post: | elias@besiktningsbolaget.se |

Besiktningsmannen är medlem i Svenska Byggingenjörers Riksförbund (SBR) och är registrerad i SBR:s förteckning över besiktningsmän med därtill hörande förpliktelser.

Besiktningsuppdrag

| | |
|-----------------|-----------------------------------------------------------------------------------------------------------------------------------------------------------------------------------------------------------------------------------------------------------------------------------------------------------------------------------------------------------------------------------------------------------------|
| Omfattning: | Okulär besiktning av huvudbyggnad. Övriga fristående byggnader samt uteplatser/altanytor och installationer (såsom poolanläggning och spabad) ingår ej i besiktningsuppdraget. (Samt eventuella tilläggsuppdrag, som till exempel fuktkontroll, areamätning, radonindikering eller besiktning av sidobyggnad med mera. Dessa uppdrag redovisas som en bilaga i utlåtandet alternativt i ett separat utlåtande.) |
| Besiktningsdag: | 2025-02-26 kl 07:30 |
| Närvarande: | Bodil Magounakis Elias Borgemo, Besiktningsbolaget Sydost AB |

Uppdraget utförs enligt "villkor för överlåtelsebesiktning för säljare enligt SBR-modellen".
En uppdragsbekräftelse med bifogad villkorsbilaga överlämnades till uppdragsgivaren den 2025-02-24.
Innan besiktningen påbörjades gjordes en genomgång av uppdragsbekräftelsen.
Besiktningsmannen ansvarar inte för fel och är inte skyldig att betala för krav som reklamerats respektive framställts senare än två år efter att uppdraget avslutats.
Uppdraget är avslutat i och med att besiktningsmannen översänt utlåtandet till uppdragsgivaren.

1. HANDLINGAR OCH UPPLYSNINGAR

Tillhandahållna handlingar:

Sotningsprotokoll

Information från uppdragsgivare, fastighetsägare eller dess ombud:

Under denna rubrik är samtliga uppgifter lämnade av uppdragsgivare, fastighetsägare eller dess ombud. Uppgifterna är inte kontrollerade av besiktningsmannen.

Säljaren förvärvade fastigheten 2017.

Följande renoveringar och underhåll är utförda.

Motfyllda väggar (nedre plan) uppges ha utvändigt fuktskydd av platonmatta. Betongplatta på mark (nedre plan), uppges ha underliggande isolerskikt typ övergjutning på cellplastisolering.

Inglasad balkong byggdes till -2022.

Köket renoverades -2022.

Växthus byggdes till ca -2023.

I garaget har det byggts ett rum för vinterförvaring och teknikrum. Ny poolpump har installerats (cirkulationspump).

Invändiga ytskikt har renoverats löpande. Bla. Målades innertaket - 2017.

Upplysningar om fel i fastigheten:

Enligt sotningsprotokoll noterades en spricka i rygg, bör lagas.

-Ingen lukt eller övrigt avvikande har noterats av fastighetsägare.

2. OKULÄR BESIKTNING

| | |
|---------------------------------------------|------------------------------------------------------------------------------------------------------------------------------------------------------------------------------------------------------------------------------------------------------------------------------------------------------------------------------------------------------------------------------------------------------------------------------------------------------------------------------------------------------------------------------------------------------------------------------------------------------------------------------------------------------------------------------------------------------------------|
| Särskilda förutsättningar vid besiktningen: | <p>Byggnaden var bebodd och möblerad vid besiktningstillfället. Besiktning har skett av de delar som varit normalt åtkomliga utan omflyttning av möbler på belamrade ytor. Bakomliggande ytor ingår i köparens undersökningsplikt.</p> <p>För ytor, utrymmen och byggnadsdelar som noterats helt eller delvis ej besiktningbara eller belamrade har besiktningsmannen inget ansvar. Notering "--" innebär att utrymmet/ytan bedöms vara i normalt skick med hänsyn taget till byggnadens ålder och byggnadssätt.</p> |
| Muntliga uppgifter: | <p>Avsikten har varit att i detta utlåtande redovisa samtliga förhållanden, som framkommit vid besiktningen och då även samtliga muntliga uppgifter av någon betydelse som lämnats av besiktningsmannen vid besiktningen.</p> <p>Skulle någon muntlig uppgift av betydelse ha utelämnats eller blivit felaktigt återgiven, enligt uppdragsgivarens uppfattning, har uppdragsgivaren att snarast och helst inom sju dagar meddela besiktningsmannen vad som enligt uppdragsgivarens uppfattning skall ändras i utlåtandet.</p> <p>Om sådant meddelande inte lämnats inom ovan angiven tid kan inte besiktningsmannen göras ansvarig för eventuella brister i utlåtandet, som på så sätt kunnat rättas.</p> |
| Väderlek: | Cirka 5°C och mulet |
| Byggnadstyp: | Friliggande 1-plans hus med souterrängvåning |
| Byggnadsår: | 2002 |
| Grundläggning: | Souterrängkällare |
| Bjälklag: | Trä |
| Stomme: | Trä/murad |
| Fasad: | Träpanel |
| Fönster: | Isolerglas |
| Yttertak: | Betongpannor på underlagstak av boardskivor |
| Uppvärmning: | Vattenburet värmesystem - Frånluftsvärmepump och kompletterande luft-/luftvärmepump och elburen golvvärme i badrum på nedre plan |
| Ventilation: | Mekanisk frånluft och tilluft via vägg |
| Vatten: | Kommunalt |
| Avlopp: | Kommunalt |

NOTERINGAR

HUVUDBYGGNAD

UTVÄNDIGT

Sockel/mark

Åt NO noterades otät anslutning mellan platonmatta samt är fuktskyddet synligt och därav utsatt för UV-ljus. Bör åtgärdas.



-I sockel förekommer mindre sprickbildning, vilket är naturligt förekommande och bedöms sakna byggnadsteknisk betydelse.

Grund

Souterrängkällare är en känd riskkonstruktion då den naturligt utsätts för fuktbelastning från angränsande mark, se riskanalys 1.

Fasad

--

Fönster/dörrar

Tenderande målning och underhållsbehov. Enstaka färgsprickor noterades.



Yttertak

Taket har kontrollerats av de ytor åtkomliga från taksteg.
-Inget avvikande noterades på besiktningens delar.

Avvattning

Mossa noterades i enstaka hängrännor, bör rensas för att tillse en god vattenavrinning.



INVÄNDIGT

| | |
|----------------------|--------------------------------------------------------------------------------------------------------------------------------------------------------------------------------------------------------------------------------------------------------------------------------------------------------------------------------------------|
| Allmänt | I delar av byggnaden förekommer sk. Snedtakskonstruktioner (där innertaket följer yttertakets lutning), vid dessa inbyggda takkonstruktioner saknas inspekterbar vind varpå det generellt tar längre tid att upptäcka ev skador/inläckage. |
| Entréplan | |
| Hall | -- |
| Kök/matplats | Fuktskydd saknas i diskbänksskåp. Vanligt krav vid försäkringstecknande. |
| Arbetsrum | -- |
| Sovrum | -- |
| Duschrum | Tätskikt bakom kakel/klinkers kan ej besiktigas. Våtrummet har uppnått sin generella tekniska livslängd (20-25 år) och kan därav ha nedsatt funktion gällande fukt-/vattenmotstånd. Med hänsyn till utrymmets ålder och noterade avvikelser/brister (felskuren brunsmanschett, bristande golvlutning etc) föreligger ett renoveringsbehov. |
| Nedre plan | |
| Vardagsrum | -- |
| Sovrum 1 | -- |
| Sovrum 2 | -- |
| Badrum | Tätskikt bakom kakel/klinkers kan ej besiktigas. Våtrummet har uppnått sin generella tekniska livslängd (20-25 år) och kan därav ha nedsatt funktion gällande fukt-/vattenmotstånd. Med hänsyn till utrymmets ålder och noterade avvikelser/brister (felskuren brunsmanschett, bristande golvlutning etc) föreligger ett renoveringsbehov. |
| Förråd | -- |
| Tvättstuga/teknikrum | Äldre våtrum som därav kan ha nedsatt funktion gällande fukt-/vattenmotstånd. Med hänsyn till utrymmets ålder och noterade avsteg/brister (bl.a bakfall vid tröskel) föreligger ett renoveringsbehov. |

Vind

Allmänt

-Inget avvikande noterades på besiktningsbara delar och inga förhöjda fuktvärden uppmättes vid besiktningsstillfället.

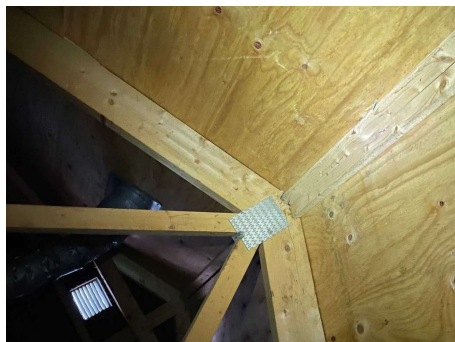

3. RISKANALYS

3.1 Grund

På insidan av källarväggar förekommer påreglade väggkonstruktioner av trä. Detta är ett känt riskutförande gällande fuktrelaterade skador. Vid besiktningen utfördes stickprovskontroll genom borrhål i klädkammare.

-I borrhålet uppmättes inga förhöjda fuktvärden (11,5 % fuktkvot i regel) och ingen avvikande lukt noterades. Vid 17 % FK och uppåt riskeras fuktpåverkan och följdskador. Fuktkvoten kan variera över året samt i olika delar av konstruktionen. Utförd kontroll bör därför ses som ett stickprov.

4. FORTSATT TEKNISK UTREDNING

--

Köpare kan begära fortsatt teknisk utredning för att klarlägga om risk för väsentligt fel som besiktningsmannen antecknat i riskanalysen finns eller inte. En fortsatt teknisk utredning ingår inte i överlåtelsebesiktningen. En sådan utredning kan beställas särskilt. En fortsatt teknisk utredning förutsätter fastighetsägarens uttryckliga medgivande.

Kalmar 2025-02-26

Besiktningsbolaget Sydost AB

Elias Borgemo

Besiktningsman



Länk till bilder

BILAGA 1: Villkor för Överlåtelsebesiktning för säljare

ÖVERLÅTELSEBESIKTNING FÖR SÄLJARE ENLIGT SBR-MODELLEN

2025.1

Begreppsbestämningar

Med **uppdragsgivare** avses säljaren av fastigheten eller den som på säljarens uppdrag beställer överlåtelsebesiktningssuppletet av besiktningsmannen och som undertecknat uppdragsbekaftelsen.

Med **besiktningsman** avses i tillämpliga delar även det besiktningsföretag som mottagit uppdraget att utföra överlåtelsebesiktningen.

Med **fastighet** avses den del av registerfastigheten som omfattas av besiktningen.

Med **fel** i fastighet avses en avvikelse från det skick som en tänkt köpare med fog kan förutsätta att fastigheten skall ha vid tidpunkten för köpet om köpet genomfördes vid tidpunkten för överlåtelsebesiktningen.

Ändamålet

Ändamålet med en överlåtelsebesiktning för säljare är att i samband med en fastighetsöverlåtelse samla och redovisa information om fastighetens fysiska skick. Insamlingen sker genom en byggnadsteknisk undersökning som utförs av en särskilt anlitad sakkunnig besiktningsman. Resultatet redovisas i ett protokoll benämnt besiktningsutlåtande som är avsett att användas vid fastighetsförsäljningen som en byggnadsteknisk beskrivning av fastighetens skick.

Besiktningsutlåtandet kan även ha betydelse vid förhandling om de villkor som ska gälla för fastighetsköpet och det kan också utgöra underlag till en dolda-försäkring.

Genomförandet

Uppdragsbekaftelse

Efter mottagandet av uppdraget översänder eller överlämnar besiktningsmannen en uppdragsbekaftelse till uppdragsgivaren jämte dessa villkor. Av uppdragsbekaftelsen och dessa villkor framgår överlåtelsebesiktningens omfattning.

Besiktningsmannen går igenom uppdragsbekaftelsen och villkoren för uppdraget med uppdragsgivaren innan överlåtelsebesiktningen påbörjas.

Överlåtelsebesiktningens huvudsakliga innehåll

Överlåtelsebesiktning enligt SBR-modellen består sammanfattningsvis av fyra delar;

- 1) tillhandahållna handlingar samt information från säljaren,
- 2) okulär besiktning,
- 3) riskanalys om sådan är påkallad samt
- 4) eventuell rekommendation om fortsatt teknisk utredning.

Resultatet av överlåtelsebesiktningen sammanställs i ett besiktningsutlåtande.

1) Handlingar och upplysningar

Inför överlåtelsebesiktningen eller i samband med överlåtelsebesiktningens påbörjande tar besiktningsmannen del av de handlingar och övriga upplysningar som överlämnats. De handlingar och upplysningar som besiktningsmannen lägger till grund för överlåtelsebesiktningen antecknas i besiktningsutlåtandet.

2) Besiktning

Överlåtelsebesiktningen genomförs i form av en omsorgsfull okulär besiktning av fastigheten, dvs. vad som kan upptäckas med blotta ögat. Besiktningen sker således utan några hjälpmedel.

Överlåtelsebesiktningen gäller förhållandena vid besiktningsstillfället.

Vid den okulära besiktningen undersöker besiktningsmannen synliga ytor i samtliga tillgängliga utrymmen samt fasader, tak och mark i den mån marken är av byggnadsteknisk betydelse. Med tillgängliga utrymmen menas alla sådana utrymmen som kan undersökas via öppningar, dörrar, inspektionsluckor och liknande samt alla utrymmen som i övrigt är kryptbara.

Om inte annat avtalats omfattar överlåtelsebesiktningen en byggnadsteknisk okulär besiktning av fastighetens huvudbyggnad, samt vidbyggd del av hus såsom garage, carport eller förråd samt den markyta i anslutning till byggnad som har teknisk betydelse för de besiktade byggnaderna.

Överlåtelsebesiktningen omfattar således inte hela registerfastigheten. För det fall parterna kommer överens om att besiktningen skall ha annan omfattning än vad som nu sagts, skall detta skrivas in i uppdragsbekaftelsen.

Besiktningen omfattar inte

Överlåtelsebesiktningen omfattar inte installationer såsom el, värme, vatten, sanitet, maskinell utrustning, mekanisk ventilation, rökgångar eller eldstäder. Besiktningen omfattar inte skyddsrum, energideklaration, miljöinventering, undersökningar som kräver ingrepp i byggnaden, provtryckning, radonmätning, fuktmätning eller annan mätning

I överlåtelsebesiktningen ingår inte att lämna åtgärdsförslag eller kostnadskalkyler.

Överlåtelsebesiktningens omfattning kan utökas eller inskränkas efter särskild överenskommelse mellan uppdragsgivaren och besiktningsmannen. Sådan överenskommelse ska i förekommande fall framgå av uppdragsbekräftelsen eller enligt särskilt avtal om tilläggsuppdrag.

Om besiktningsmannen av någon anledning inte har gjort en okulär besiktning av ett utrymme eller en yta som omfattas av överlåtelsebesiktningen skall detta antecknas i besiktningsutlåtandet.

3) Riskanalys

Om besiktningsmannen bedömer att det finns påtaglig risk för att fastigheten har andra väsentliga fel än de som framkommit vid den okulära besiktningen redovisar besiktningsmannen förhållandet i en riskanalys i besiktningsutlåtandet.

Till grund för en sådan riskanalys lägger besiktningsmannen bland annat fastighetens konstruktion, ålder och skick, iakttagelser som gjorts vid den okulära besiktningen, den information som lämnats genom handlingar och upplysningar samt beskaffenheten hos jämförbara fastigheter och omständigheterna vid överlåtelsebesiktningen. I riskanalysen ges även en motivering till bedömningen

4) Fortsatt teknisk utredning

Besiktningsmannen kan föreslå fortsatt teknisk utredning avseende ett förhållande som inte kunnat klarläggas vid den okulära besiktningen. Sådan utredning kan även föreslås för misstänkta fel i en del av fastigheten som i och för sig inte ingår i överlåtelsebesiktningen.

Om besiktningsmannen gjort en anteckning om en påtaglig risk för väsentligt fel i form av en riskanalys, så föreslår inte besiktningsmannen någon fortsatt teknisk utredning i den delen.

Uppdragsgivaren kan själv se till att den påtalade risken utreds.

Fortsatt teknisk utredning ingår inte i överlåtelsebesiktningen. Uppdragsgivaren och besiktningsmannen kan dock komma överens om att besiktningsmannen även skall utföra den fortsatta tekniska utredningen, förutsatt att detta medges av fastighetens ägare. Se vidare om sådant tilläggsuppdrag under rubrik nedan.

Besiktningsutlåtande

Besiktningsmannen upprättar ett besiktningsutlåtande över överlåtelsebesiktningen.

I besiktningsutlåtandet redovisas de fel som upptäckts vid den okulära besiktningen.

Besiktningsutlåtandets innehåll är en följd av att överlåtelsebesiktningen utförts med sådan omsorg som är påkallad med hänsyn till fastighetens skick, den normala beskaffenheten hos jämförliga fastigheter och omständigheterna vid överlåtelsebesiktningen. Vid överlåtelsebesiktningen har således bland annat byggnadernas ålder och konstruktion betydelse. En äldre byggnad har normalt fler fel än en nyare byggnad och en äldre byggnad uppfyller inte alltid moderna krav.

I besiktningsutlåtandet redovisas endast de fel som har någon betydelse för bedömningen av fastighetens skick. Mindre fel (skavanker) antecknas normalt inte.

Besiktningsutlåtandet kan även innehålla riskanalys och rekommendation om fortsatt teknisk utredning.

Tilläggsuppdrag

Uppdragsgivare kan genom särskild överenskommelse med besiktningsmannen träffa avtal om tilläggsuppdrag i anslutning till överlåtelsebesiktningen. Tilläggsuppdrag förutsätter ett godkännande av fastighetens ägare.

Syftet med ett tilläggsuppdrag kan vara att utvidga undersökningen till att omfatta delar som inte ingår i överlåtelsebesiktningen eller att undersöka omständighet som inte kunnat klarläggas vid överlåtelsebesiktningen. Ett tilläggsuppdrag är inte en del av överlåtelsebesiktningen, men kan utföras i samband med denna.

Omfattningen av överenskomna tilläggsuppdrag ska anges i uppdragsbekräftelsen till överlåtelsebesiktningen eller i en separat uppdragsbekräftelse och resultatet av ett sådant tilläggsuppdrag ska redovisas i ett särskilt utlåtande.

Om uppdragsgivaren beställer tilläggsuppdrag som utförts i anslutning till överlåtelsebesiktningen gäller villkoren för överlåtelsebesiktningen även för tilläggsuppdraget.

Besiktningsmannens ansvar

Besiktningsmannen är endast ansvarig för uppdraget gentemot sin uppdragsgivare. Annan än uppdragsgivare äger således inte rätt till skadestånd från besiktningsmannen.

Besiktningsmannen är inte skyldig att kontrollera riktigheten av de handlingar och upplysningar om fastigheten som han mottar i samband med överlåtelsebesiktningen

Besiktningsmannen är skyldig att ersätta den skada som besiktningsmannen orsakar uppdragsgivaren genom vårdslöshet eller försummelse vid utförandet av överlåtelsebesiktningen. Besiktningsmannens ansvar är dock begränsat enligt nedanstående villkor.

Besiktningsmannens skadeståndsskyldighet är begränsad till det lägsta av följande belopp

- a) Skillnaden mellan fastighetens värde vid överlåtelse tillfället med respektive utan fel i besiktningsutlåtandet.
- b) Den ersättning som uppdragsgivaren i förekommande fall utgett och varit skyldig att utge till annan till följd av fel i besiktnings-utlåtandet
- c) 15 prisbasbelopp enligt lagen allmän försäkring vid den tidpunkt då avtal om överlåtelsebesiktning träffades.

Skada vars värde understiger ett belopp motsvarande 0,5 prisbasbelopp är besiktningsmannen inte skyldig att ersätta.

Om besiktningsmannen utför tilläggsuppdrag i anslutning till överlåtelsebesiktningen skall begränsningen i besiktningsmannens skadeståndsskyldighet omfatta även skada på grund av fel i tilläggsuppdraget.

Skada som beror på att det i besiktningsutlåtandet saknas någon uppgift eller påpekande som besiktningsmannen lämnat muntligen ersätts endast om uppdragsgivaren omgående efter erhållandet av besiktningsutlåtandet begärt komplettering av besiktningsutlåtandet.

Besiktningsmannen är skyldig att inneha en giltig konsultansvarsförsäkring med särskilda villkor om överlåtelsebesiktning.

Besiktningsmannen skall arkivera en kopia av besiktningsutlåtandet under minst två år från det att uppdraget slutförts.

Reklamation och preskription

Fel i besiktningsmannens uppdrag eller krav på grund av sådant fel skall reklameras respektive framställas inom skälig tid från det att felet märkts eller borde ha märkts respektive från det att skada upptäckts.

Besiktningsmannen ansvarar dock inte i något fall för fel och är inte skyldig att betala för krav som reklameras respektive framställs senare än två år efter att uppdraget avslutats. Uppdraget är avslutat i och med att besiktningsmannen översänt besiktnings-utlåtandet till ursprungliga uppdragsgivaren.

Uppdragsgivarens ansvar

Uppdragsgivaren skall tillhandahålla de handlingar rörande fastigheten som besiktningsmannen behöver och även i övrigt lämna för överlåtelsebesiktningen nödvändiga upplysningar om fastigheten.

Uppdragsgivaren ska se till att samtliga utrymmen och ytor är tillgängliga för besiktning. Det innebär att de skall vara lättåtkomliga och fria från skrymmande bohag.

Uppdragsgivaren ska svara för att godkänd stege skall finnas tillgänglig.

Uppdragsgivaren ska noggrant läsa besiktningsutlåtandet efter mottagandet och utan dröjsmål därefter meddela besiktningsmannen om besiktningsutlåtandet innehåller någon felaktighet eller saknar något.

För genomförandet av uppdraget förutsätts att säkra uppstigningsanordningar till vindutrymmen och yttertak finns på byggnaden. Besiktningsmannen är inte skyldig att genomföra besiktningsåtgärd som innebär att han utsätter sig för fara. Besiktningsmannen avgör i varje enskilt fall vad som är en säker uppstigningsanordning eller fara vid utförandet av uppdraget.

Besiktningsutlåtandets juridiska betydelse

De fel som redovisas i besiktningsutlåtandet kan få betydelse mellan säljaren och köparen av fastigheten.

Genom en överlåtelsebesiktning för säljare och överlämnandet av besiktningsutlåtandet till köparen klargörs ansvarsfördelningen mellan säljare och köpare för de fel som redovisas i besiktningsutlåtandet. De redovisade felen kan till exempel inte anses utgöra dolda fel i fastigheten. De fel som antecknats, liksom de risker som antecknats i riskanalysen och som senare infrias, kan en köpare normalt inte göra gällande såsom dolda fel mot säljaren efter fastighetsköpet.

Om inte annat avtalats i samband med överlåtelsen av fastigheten ersätter besiktningsutlåtandet inte köparens undersökningsplikt enligt jordabalken. Syftet med en överlåtelsebesiktning för säljare är således inte att utgöra en del av fullgörandet av köparens undersökningsplikt.

Överlämnandet av besiktningsutlåtandet till köparen innebär inte heller att säljaren utfäster eller garanterar att fastigheten har de egenskaper eller det skick som framgår av besiktningsutlåtandet. För att en utfästelse eller garanti skall föreligga krävs att säljaren ger särskilt uttryck för det. T ex genom att det anges i köpekontraktet.

Besiktningsutlåtandet redovisar förhållandena vid tidpunkten för överlåtelsebesiktningen. Uppdragsgivaren måste vara observant på att förhållandena kan ändras eller försämrats under den tid som förflyter mellan besiktning och fastighetsköp.

Äganderätt och nyttjanderätt till besiktningsutlåtandet

Besiktningsmannen har upphovsrätten till besiktningsutlåtandet. Uppdragsgivaren får endast använda besiktningsutlåtandet i enlighet med det avtalade ändamålet.

Uppdragsgivaren äger inte överlåta besiktningsutlåtandet eller nyttjanderätt till besiktningsutlåtandet utan besiktningsmannens uttryckliga medgivande.

Ansvaret för denna besiktning är endast gällande mellan uppdragsgivare (säljare) och besiktningsföretaget. För att ansvar skall kunna göras gällande mellan köparen och besiktningsföretaget krävs särskilt avtal om uppdrag mellan besiktningsföretaget och köparen. Observera att ett sådant avtal endast är möjligt att utföra inom 6 månader från avslutat uppdrag.

Om överlåtelse av utlåtandet skall ske har besiktningsmannen rätt att vid sammanträffande eller på annat lämpligt sätt mot ersättning redovisa besiktningsutlåtandet för förvärvaren.

Sker överlåtelse utan medgivande från besiktningsmannen kan innehållet i besiktningsutlåtandet inte göras gällande mot besiktningsmannen. Samma sak gäller om uppdragsgivaren utan medgivande använder besiktningsutlåtandet för annat än det avtalade ändamålet.

I inget fall har förvärvare av besiktningsutlåtandet bättre rätt än uppdragsgivaren.

Betalning och hävning

Uppdragsgivaren skall erlægga betalning för överlåtelsebesiktningen i enlighet med villkoren i uppdragsbekräftelsen. Har ej annat angetts i uppdragsbekräftelsen skall betalning erläggas inom 10 dagar från fakturadatum.

Om betalning inte erläggs i rätt tid och detta inte beror på besiktningsmannen eller något förhållande på dennes sida, får besiktningsmannen välja mellan att kräva att uppdragsgivaren betalar eller, om uppdragsgivarens dröjsmål med betalningen utgör ett väsentligt avtalsbrott, häva uppdragsavtalet.

Har besiktningsmannen förelagt uppdragsgivaren en bestämd tilläggstid för betalningen om minst 10 dagar, får uppdragsavtalet även hävas om uppdragsgivaren inte betalar inom tilläggstiden. Medan tilläggstiden löper får besiktningsmannen häva uppdragsavtalet endast om uppdragsgivaren meddelar att denne inte kommer att betala inom denna tid.

BILAGA 2: Fuktkontroll

FUKTMÄTNING ELLER FUKTINDIKERING AV RISKKONSTRUKTION

Tilläggsuppdrag i samband med överlåtelsebesiktning 2025-082

Villkoren för överlåtelsebesiktningen med vederbörliga villkor, tillämpas även för tilläggsuppdraget och detta utlåtande, inklusive det som anges under rubrikerna "besiktningsmannens ansvar" och "äganderätt och nyttjanderätt till besiktningsutlåtandet".

Byggnad

| | |
|--------------|----------------------------------------------------------------------------------------------------------------------------------|
| Adress: | Doppingvägen 3, 394 77 Kalmar |
| Byggnadstyp: | Friliggande 1-plans hus med souterrängvåning |
| Byggnadsår: | 2002 |
| Uppvärmning: | Vattenburet värmesystem - Frånluftsvärmepump och kompletterande luft-/luftvärmepump och elburen golvvärme i badrum på nedre plan |
| Ventilation: | Mekanisk frånluft och tilluft via vägg |

Mätning Protimeter

Resultat;

| Kontrollplats | Relativ fuktighet | Temperatur | Fuktkvot |
|----------------|-------------------|------------|----------|
| Källare (vägg) | | | 11,5 % |
| Vind | | | 12 % |

Kommentar Fuktmätning är utförd via inspektionshål i vägg i förråd. Inga förhöjda fuktvärden uppmättes.

Indikeringsmätning är utförd i fastigheten utan att några avvikande indikeringsvärden uppmättes. Indikeringsmätning kan ej utföras på kakel/klinker i våtrum.

Övrigt

RF = Relativ fuktighet i procent

FK = Fuktkvot i procent

Kalmar, 2025-02-26

Elias Borgemo

Medlemsnummer: undefined

Besiktningsbolaget Sydost AB